2026年11月21日号

全15記事・新聞クイズ10問

01｜経済・暮らし

10月の物価が2.2%上昇！買い物と家計への影響は？



AI制作のイメージ画像

総務省が11月20日に発表した全国の消費者物価指数によると、10月の物価は前年の同じ月と比べて2.2%上昇しました。

この数字は、値動きの大きい生鮮食品を除いたものです。

9月の上昇率は2.1%だったため、物価の上がる勢いが少し強まったことになります。

物価指数とは、私たちが購入する商品やサービスの値段が、全体としてどのくらい変化したかを示すものです。

食品や電気代、ガス代などの支出が増えると、毎月の生活費にも影響します。

一方で、10月はガソリンの価格が前年より下がったことも報告されています。すべての商品が同じように値上がりしているわけではありません。

昭和の時代には、100円玉一つで買えるものが今よりずっと多くありました。

駄菓子やパン、映画館の入場料など、昔の値段を思い出すと、時代の変化を実感できます。

物価の動きを知ることは、毎日の買い物や家計を考えるうえでも大切です。

> みんなで話そう： 昔は100円で何が買えましたか？最近、値段が高くなったと感じるものは何ですか？

出典：共同通信・神戸新聞NEXT、2026年11月20日。
https://www.kobe-np.co.jp/news/zenkoku/compact/202611/0021053776.shtml

02｜政治・国際

日本と中国の関係「良くない」が93%！世論調査の結果



AI制作のイメージ画像

内閣府は11月20日、外国との関係について尋ねた世論調査の結果を発表しました。

それによると、現在の日中関係を「良好だと思わない」「あまり良好だと思わない」と答えた人は、合わせて93.0%でした。

前回の調査から6.6ポイント増加しています。

一方で、日中関係の発展が重要だと答えた人は70.4%でした。

関係が良くないと感じながらも、今後の関係を大切にする必要があると考える人が多いことが分かります。

日本と中国は、地理的に近く、貿易や観光、文化などで長い交流の歴史があります。

昭和47年には日中国交正常化が実現し、両国の交流が大きく進みました。
その後、中国からジャイアントパンダが日本に贈られ、上野動物園には大勢の見物客が訪れました。
国同士には意見の違いや難しい課題もありますが、相手を知り、話し合いを続けることも大切です。

> みんなで話そう： 上野動物園に初めてパンダが来たときのことを覚えていますか？昔の中国との交流で印象に残っていることはありますか？

出典：内閣府の世論調査、共同通信・神戸新聞NEXT、2026年11月20日。
https://www.kobe-np.co.jp/news/zenkoku/compact/202611/0021055478.shtml

---

03｜政治・経済

日本とチリが重要な鉱物で協力！電池や自動車にも関係


AI制作のイメージ画像

11月20日、高市早苗首相は南米チリのカスト大統領と首相官邸で会談しました。
今回の会談では、銅やリチウムなどの重要な鉱物を、安定して確保するための協力を強めることが確認されました。
銅は電線や電気製品などに使われる金属です。
リチウムは、スマートフォンや電気自動車などに使われる充電式電池の重要な材料です。
日本はさまざまな資源を海外から輸入しているため、特定の国からの供給が止まると、産業や暮らしに影響する可能性があります。
チリは南米の太平洋側に位置し、鉱物資源が豊富な国として知られています。
昭和の高度経済成長期には、日本の工場で作られた自動車や電化製品が世界各地へ輸出されました。
現在は、その製品を作るための原材料を確保することも、経済を支える重要な取り組みとなっています。
日本とチリは、来年の2027年に外交関係樹立130周年を迎えます。

> みんなで話そう： 昔の家電製品で長く使っていたものは何ですか？電気自動車に乗ったことはありますか？

出典：共同通信・神戸新聞NEXT、2026年11月20日。
https://www.kobe-np.co.jp/news/zenkoku/compact/202611/0021056168.shtml

04｜経済・食生活

明治がチーズやバターを値上げへ！来年1月から


AI制作のイメージ画像

食品メーカーの明治は11月20日、チーズやバター、アイスクリームなどの価格を、2027年1月から順次引き上げると発表しました。

チーズとバター・油脂類では、合わせて34品目が対象となり、値上げ幅はおよそ3〜9%です。

アイスクリームやレトルトカレーの一部商品も、時期を分けて価格が改定されます。

値上げの背景には、原材料やエネルギーなどの費用が高くなっていることがあります。

食品を製造するには、材料代だけでなく、工場を動かす電気代や、商品を運ぶ輸送費なども必要です。

こうした費用が上がると、商品の価格にも影響します。

昭和の時代には、バターやチーズが今ほど一般的ではなかった家庭もありました。

パンにマーガリンを塗ったり、おやつにアイスクリームを食べたりすることが、楽しみだった人もいるでしょう。

昔から親しまれている食品の値段が変わることは、私たちの暮らしと経済のつながりを感じさせます。

> みんなで話そう： 子どもの頃、好きだったアイスクリームは何ですか？昔はバターとマーガリンのどちらをよく使っていましたか？

出典：株式会社明治、共同通信、2026年11月20日。
https://www.meiji.co.jp/corporate/pressrelease/2026/11_05/index.html

05｜国際・科学技術

アメリカ大統領、中国向け半導体の輸出について発言

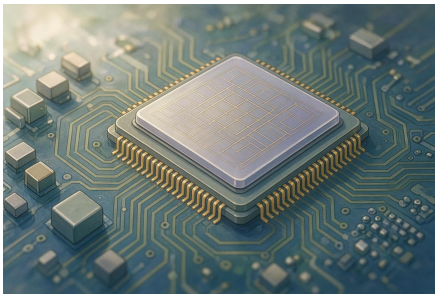
AI制作のイメージ画像

アメリカのトランプ大統領は11月20日、中国に輸出する半導体について、古い世代の製品に限定すべきだという考えを示しました。

半導体とは、スマートフォンやテレビ、自動車、コンピューターなどに使われる重要な電子部品です。

特に最近では、人工知能、いわゆるAIを動かす高性能な半導体が注目されています。

アメリカと中国は、AIや半導体などの技術開発をめぐって激しく競争しています。

今回の発言は大統領の方針に関するもので、すべての輸出規則が直ちに変更されたという意味ではありません。

半導体は私たちの生活にも深く関わっています。

昭和の時代には、真空管を使ったラジオやテレビが一般的でしたが、その後はトランジスタや集積回路を使う小型の電子機器が広がりました。
ポケットラジオや電卓が登場したとき、その小ささに驚いた人も多かったのではないでしょうか。
現在は、手のひらに収まるスマートフォンで、世界中の情報を調べられる時代になりました。

> みんなで話そう：初めて電卓やトランジスタラジオを使ったときのことを覚えていますか？

出典：ロイター通信、2026年11月20日。
https://www.reuters.com/jp/world/security/GAF4SESLNBL6JFUVX2VJCCYCEU-2026-11-20/

06｜国際・経済

イギリスとEUが貿易の手続きを簡単に！関係改善へ


AI制作のイメージ画像

11月20日、イギリスとヨーロッパ連合（EU）の首脳がベルギーのブリュッセルで会談しました。
両者は、食品や農産物などを輸出入する際の手続きを簡単にすることで合意しました。
イギリスは2020年にEUから離脱しました。
EUはヨーロッパの国々が経済などで協力する仕組みで、加盟国の間では商品や人の移動をしやすくする取り組みが進められています。
イギリスがEUを離脱した後は、貿易の手続きが複雑になるなど、さまざまな課題が生まれました。
今回の合意は、両者が協力関係を立て直していくための一歩とされています。
ヨーロッパには、チーズやワイン、チョコレートなど、世界中で親しまれている食文化があります。
日本でも昭和の時代から、外国の食べ物や音楽、映画などが広がってきました。
外国との経済的なつながりが円滑になることは、商品を販売する企業だけでなく、消費者にも関係する問題です。

> みんなで話そう：初めて食べた外国の料理は何でしたか？ヨーロッパで行ってみたい国はありますか？

出典：共同通信、テレビ朝日、2026年11月20～21日。
https://news.tv-asahi.co.jp/news_international/articles/000549552.html

07｜スポーツ・大相撲

九州場所の優勝争いが白熱！大の里と若元春が並ぶ


AI制作のイメージ画像

福岡国際センターで開催されている大相撲九州場所は、11月20日に13日目の取組が行われました。
横綱の大の里は、前日まで優勝争いの先頭に立っていた若元春と対戦しました。
大の里が寄り切りで勝ち、両力士は11勝2敗で首位に並びました。
関脇の熱海富士と平幕の金峰山は、それぞれ敗れて3敗に後退しました。
そのため、優勝争いは残り2日間を迎えて、さらに面白くなっています。
また、十両では元関脇の若隆景が1敗を守り、単独首位に立っています。
若元春と若隆景は兄弟の力士です。
相撲は古くから日本で親しまれ、昭和の時代には栃若時代や柏鵬時代など、多くの名勝負がありました。
千代の富士や貴乃花の活躍をテレビで応援した人も多いでしょう。
誰が優勝するのか、千秋楽まで目が離せません。

> みんなで話そう： 昔好きだった横綱や力士は誰ですか？相撲を実際に見に行ったことはありますか？

出典：共同通信・神戸新聞NEXT、2026年11月20日。
https://www.kobe-np.co.jp/news/zenkoku/compact/202611/0021055738.shtml

08｜スポーツ

フィギュア島田麻央選手が首位発進！3回転半ジャンプを成功


AI制作のイメージ画像

フィギュアスケートのグランプリシリーズ第5戦、フィンランディア杯が11月20日にフィンランドで開幕しました。
女子ショートプログラムでは、日本の島田麻央選手が79.06点を記録して首位に立ちました。
島田選手は、難しい技として知られるトリプルアクセル、つまり3回転半ジャンプを成功させました。
一方で、連続ジャンプでは回転不足と判定される場面もありました。
フィギュアスケートは、ジャンプの難しさだけでなく、スピンやステップ、音楽に合わせた表現なども評価される競技です。
島田選手は、今大会での連勝と、12月に開催されるグランプリファイナルへの進出を目指しています。

日本では、伊藤みどりさんや荒川静香さん、浅田真央さん、羽生結弦さんなどが大きな人気を集めてきました。
特に荒川静香さんがトリノオリンピックで金メダルを獲得したときの演技は、多くの人の記憶に残っています。
大会はまだ途中で、最終順位はこれから決まります。

> みんなで話そう：一番印象に残っているフィギュアスケート選手は誰ですか？昔、アイススケートをしたことはありますか？

出典：共同通信・神戸新聞NEXT、2026年11月21日朝。
https://www.kobe-np.co.jp/news/zenkoku/compact/202611/0021057242.shtml

---

09｜科学・医療

京都大学がiPS細胞から免疫細胞の「種」を作製！


AI制作のイメージ画像

京都大学の研究チームは、iPS細胞から、体を病気から守る免疫細胞の「種」となる細胞を作ることに成功したと発表しました。
この成果は、11月21日付のアメリカの科学誌に掲載されました。
私たちの体には、ウイルスや細菌などの異物から体を守る免疫の仕組みがあります。
その中で重要な働きをするのが、T細胞と呼ばれる細胞です。
今回の研究では、T細胞になる前の「T前駆細胞」をiPS細胞から作製しました。
研究チームがこの細胞をマウスに移植したところ、胸腺という臓器で成長し、働くT細胞になることが確認されました。
将来は、免疫の働きが弱くなる病気や、がんの治療などへの応用が期待されています。
ただし、現時点では研究段階であり、人間に対する治療法が完成したわけではありません。
iPS細胞は、京都大学の山中伸弥教授らの研究によって世界的に知られるようになりました。
昭和から平成、そして令和へと、医学は少しずつ進歩を重ねています。

> みんなで話そう：昔と比べて、医療が進歩したと感じることはありますか？子どもの頃、病院はどんな場所でしたか？

出典：共同通信・神戸新聞NEXT、2026年11月21日。
https://www.kobe-np.co.jp/news/zenkoku/compact/202611/0021057267.shtml

10｜文化・歴史

神戸や豊岡の古い旅館など、兵庫の4件が登録文化財へ！


AI制作のイメージ画像

国の文化審議会は11月20日、全国の建造物121件を、新たに国の登録有形文化財に登録するよう答申しました。

兵庫県内では、神戸市、姫路市、豊岡市、三木市にある4件が対象となっています。

その一つが、神戸市長田区の「旧旅館青山」です。

この建物は昭和初期の旅館建築の特徴を残しており、現在は美術館として利用されています。

ほかにも、豊岡市の旧まえの旅館や、姫路市の妙行寺の山門と塀などが含まれています。

古い建物は、当時の人々がどのように暮らし、どのような材料や技術を使っていたかを知る手がかりになります。

昭和の旅館には、畳の客室や木製の階段、障子やふすまなど、今では懐かしい造りが多くありました。

家族旅行で温泉旅館に泊まり、浴衣を着て大広間で食事をした経験がある人も多いでしょう。

歴史ある建物を残すことは、地域の文化や思い出を次の世代へ伝えることにもつながります。

> みんなで話そう： 昔泊まった旅館で印象に残っている場所はありますか？畳の部屋と洋室では、どちらが落ち着きますか？

出典：文化庁、神戸新聞NEXT、2026年11月20日。
https://www.bunka.go.jp/koho_hodo_oshirase/hodohappyo/94467801.html
https://www.kobe-np.co.jp/news/society/202611/0021055095.shtml

11｜兵庫・神戸

神戸市がマンションの「空室税」を検討！住まいの未来


AI制作のイメージ画像

神戸市は11月20日、中心部のマンションで、人が住んでいない部屋の所有者に新たな税金をかける条例案を明らかにしました。

11月27日に市議会へ提出し、2030年度からの導入を目指しています。

対象となるのは、市の中心部にあるマンションのうち、実際に人が住んでいないと判断された部屋です。

市は、使われていない住宅の売却や賃貸を促し、マンションの管理を適切に行うことなどを狙っています。

一方で、転勤などの事情によって一時的に住んでいない人への配慮も必要です。

条例案では、やむを得ない事情で住宅を離れる場合、一定期間は課税しない仕組みも示されています。
昭和の時代には、結婚後に文化住宅や団地に住み始めた家庭も多くありました。
その後、マンションが増え、住まいの形は大きく変わってきました。
家があっても人が住んでいないという問題は、人口の変化や街づくりとも関係しています。
なお、この税金はまだ決定したものではなく、今後の市議会で審議されます。

> みんなで話そう： 新婚時代はどんな家に住んでいましたか？昔の団地や文化住宅の思い出はありますか？

出典：共同通信・神戸新聞NEXT、2026年11月20日。
https://www.kobe-np.co.jp/news/zenkoku/compact/202611/0021055461.shtml

---

12｜兵庫・科学技術・高齢者

川崎重工が高齢者見守りロボットの実験開始！神戸の施設で

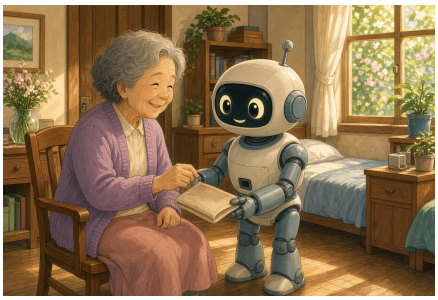
AI制作のイメージ画像

神戸市に本社を置く川崎重工業が、高齢者の生活を支援するロボット「ホーム・レオ」の実証実験を始めました。
実験が行われているのは、神戸市垂水区にある介護付き有料老人ホーム「ディアージュ神戸」です。
このロボットは、高齢者の体調不良や転倒などの異変を検知し、見守りに役立てることを目指しています。
川崎重工業は、実際に施設で使ってもらい、利用者の感想や使いやすさなどを調べて改良につなげる考えです。
2028年度の市場投入を目標としていますが、現在はまだ実験段階です。
日本では高齢化が進み、介護を必要とする人が増える一方、介護現場の人手不足も課題となっています。
ロボットやセンサーなどの技術が進歩すれば、職員が利用者と向き合う時間を増やしたり、異変に早く気づいたりする助けになるかもしれません。
一方で、人との会話や心の交流など、機械だけでは十分に代わることが難しいものもあります。
昭和の時代には、ロボットは漫画やテレビの中に登場する未来の存在でした。
鉄腕アトムのようなロボットが、現実の生活に少しずつ近づいているようにも感じられます。

> みんなで話そう： 鉄腕アトムを見ていましたか？家にロボットが来るなら、どんなことを手伝ってほしいですか？

出典：神戸新聞NEXT、2026年11月20日。
https://www.kobe-np.co.jp/news/economy/202611/0021055515.shtml

13｜今日は何の日

11月21日は「世界テレビ・デー」！昭和のお茶の間を振り返る

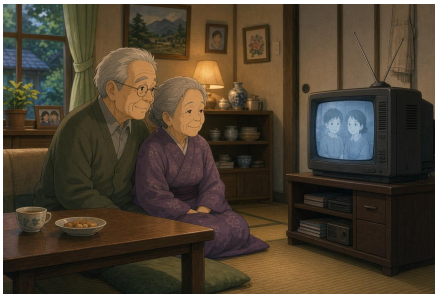
AI制作のイメージ画像

毎年11月21日は、国連が定めた「世界テレビ・デー」です。
平成8年に、テレビが社会や世界の出来事を伝えるうえで果たしてきた役割を考える日として定められました。
現在では、テレビ以外にもスマートフォンやインターネットを通じて、さまざまな情報を見ることができます。
しかし、昭和の時代にはテレビが家庭の中心にありました。
昭和28年に日本でテレビの本放送が始まり、その後、各家庭へ急速に普及していきました。
最初の頃は、テレビがある家に近所の人が集まって、一緒に番組を見ることもありました。
力道山のプロレス中継や紅白歌合戦、歌謡番組などは大きな人気を集めました。
昭和39年の東京オリンピックをテレビで見たことが、今でも忘れられない思い出になっている人も多いでしょう。
白黒テレビからカラーテレビへ、そして薄型テレビへと、機械の形も大きく変化してきました。
テレビはニュースを伝えるだけでなく、家族が一緒に笑ったり、感動したりする時間も作ってきたのです。

> みんなで話そう： 家に初めてテレビが来たときのことを覚えていますか？一番好きだった昭和のテレビ番組は何ですか？

出典：国連「World Television Day」、日本の放送史に関する一般知識。
https://www.un.org/en/observances/world-television-day

14｜今日は何の日・食文化

11月21日は「フライドチキンの日」！日本第1号店から56年


AI制作のイメージ画像

11月21日は、日本で「フライドチキンの日」とされています。
昭和45年の11月21日に、愛知県名古屋市でケンタッキーフライドチキンの日本第1号店が開店したことに由来します。
今年2026年で、開店から56年となりました。
当時の日本では、現在ほど外国のファストフード店が一般的ではありませんでした。

その後、ハンバーガーやフライドチキン、ピザなどの食文化が全国に広がっていきました。
特にクリスマスにフライドチキンを食べる習慣は、日本の家庭にも広く親しまれるようになりました。
それ以前の昭和の家庭では、クリスマスのごちそうとして、鶏の丸焼きや骨付きのもも肉などを食卓に並べることもありました。
普段は食べられないごちそうを囲み、家族みんなで食事をする時間が楽しみだった人も多いでしょう。
現在では、スーパーやコンビニエンスストアでも手軽にフライドチキンを購入できます。
食べ物の種類は時代とともに変わりますが、家族でごちそうを楽しむ喜びは変わりません。

> みんなで話そう： 昔のクリスマスには何を食べていましたか？初めてフライドチキンを食べたときのことを覚えていますか？

出典：日本ケンタッキー・フライド・チキン株式会社、会社沿革および記念日の由来。
https://japan.kfc.co.jp/company/history

15｜季節・兵庫・昭和の回想

丹波のお寺で約700本の紅葉が見頃！秋の景色を楽しもう


AI制作のイメージ画像

兵庫県丹波市にある石龕寺で、約700本のイロハモミジが見頃を迎えています。
11月20日の神戸新聞によると、寺の周辺では赤や黄色、だいだい色に色づいた木々が、美しい秋の景色を作り出しています。
山門を通して参道を眺めると、色鮮やかな絵のような風景が広がります。
石龕寺は、古い歴史を持つ寺として知られ、山門には国の重要文化財に指定されている仁王像があります。
紅葉は例年12月初旬ごろまで楽しめるとされていますが、色づきや散り具合は天候によって変わります。
また、20日の兵庫県内は冷え込みが強まり、多くの観測地点で今季一番の低い気温が記録されました。
秋から冬へ、季節が移り変わっていることを感じさせます。
昭和の時代には、家族や町内会の人たちと一緒に、紅葉狩りや秋の遠足へ出かけた人も多いでしょう。
山道を歩いてお弁当を食べたり、落ち葉を拾ったりすることも、楽しい秋の思い出です。

遠くへ出かけなくても、近所の公園や街路樹の色づきを眺めるだけで、季節の変化を楽しめます。

> みんなで話そう： 昔、紅葉狩りに行った場所を覚えていますか？秋の行楽で食べたお弁当の思い出はありますか？

出典：神戸新聞NEXT、2026年11月20日。
https://www.kobe-np.co.jp/news/society/202611/0021055475.shtml

新聞クイズ10問

第1問　10月の全国の物価は、前年同月と比べて何%上昇しましたか？
① 0.2%　② 2.2%
③ 22%

第2問　日本がチリと協力して安定確保を目指している、電池などに使われる資源は何ですか？
① リチウム　② 小麦粉
③ 木綿

第3問　明治が来年1月から値上げを予定している食品はどれですか？
① お米　② バターやチーズ
③ お豆腐

第4問　大相撲九州場所13日目を終え、優勝争いの首位に並んだのは誰と誰ですか？
① 大の里と若元春　② 千代の富士と貴乃花
③ 白鵬と朝青龍

第5問　フィギュアスケートの島田麻央選手が成功させた大技は何ですか？
① バク転　② トリプルアクセル
③ 宙返り

第6問　京都大学の研究で使われた、さまざまな細胞に変化できる細胞は何ですか？
① 赤血球　② iPS細胞
③ 血小板

第7問　神戸で高齢者の見守りロボットの実験を始めた企業はどこですか？
① 川崎重工業　② 阪神電気鉄道
③ 日本郵便

第8問　11月21日は、国連が定めた何の日ですか？
① 世界テレビ・デー　② 世界トイレの日
③ 世界こどもの日

第9問　フライドチキンの日本第1号店が開店したのは何年ですか？
① 昭和20年（1945年）　② 昭和45年（1970年）
③ 平成20年（2008年）

第10問　丹波市の石龕寺で見頃を迎えている木は何ですか？
① 桜　② モミジ
③ 梅

新聞クイズ正解

第1問：② 2.2%
第2問：① リチウム
第3問：② バターやチーズ
第4問：① 大の里と若元春
第5問：② トリプルアクセル
第6問：② iPS細胞
第7問：① 川崎重工業
第8問：① 世界テレビ・デー
第9問：② 昭和45年（1970年）
第10問：② モミジ